2020

中国残疾人福利基金会年报

China Foundation for Disabled Persons Annual Report

中国残疾人福利基金会
China Foundation for Disabled Persons

集善

鄧樸方

目录
CONTENTS

02 关于我们

05 集善扶贫健康行

14 启明行动

16 助听行动

21 助行行动

23 助学行动

26 助困行动

41 集善行动

43 公开募捐项目

55 集善三星爱之光行动

58 集善澳门基金会助力残疾人系列公益项目

62 阳光伴我行

65 澳门霍英东基金会项目

67 衣恋集善基金

71 国际合作项目

72 非限定性

73 集善 财报

80 集善 记事

87 集善 有您

机构简介：

中国残疾人福利基金会经国务院批准于1984年3月15日成立的全国性公募基金会。基金会的宗旨是弘扬人道，奉献爱心，全心全意为残疾人服务。理念是“集善”，即集合人道爱心，善待天下生命。工作目标是努力建设成为公开、透明、高效率和高公信力的慈善组织。

中国残疾人福利基金会自成立以来，高举人道主义旗帜，大力倡导扶残助困的良好社会风尚，积极开展募捐活动，筹集资金，努力改善残疾人康复、教育、就业等各方面状况。在邓朴方会长的领导下，培育了“扶贫类项目”、“集善嘉年华”、“康复类项目”、“教育类项目”、“就业类项目”、“文体类项目”、“生活类项目”、“无障碍建设类项目”、“预防类项目”等一批有社会影响力的公益项目，推动了中国残疾人事业的发展。

宗旨： 弘扬人道，奉献爱心，全心全意为残疾人服务。

理念： “集善”，即集合人道爱心，善待天下生命。

目标： 努力建设成为公开、透明、高效率和高公信力的慈善组织。

组织结构：

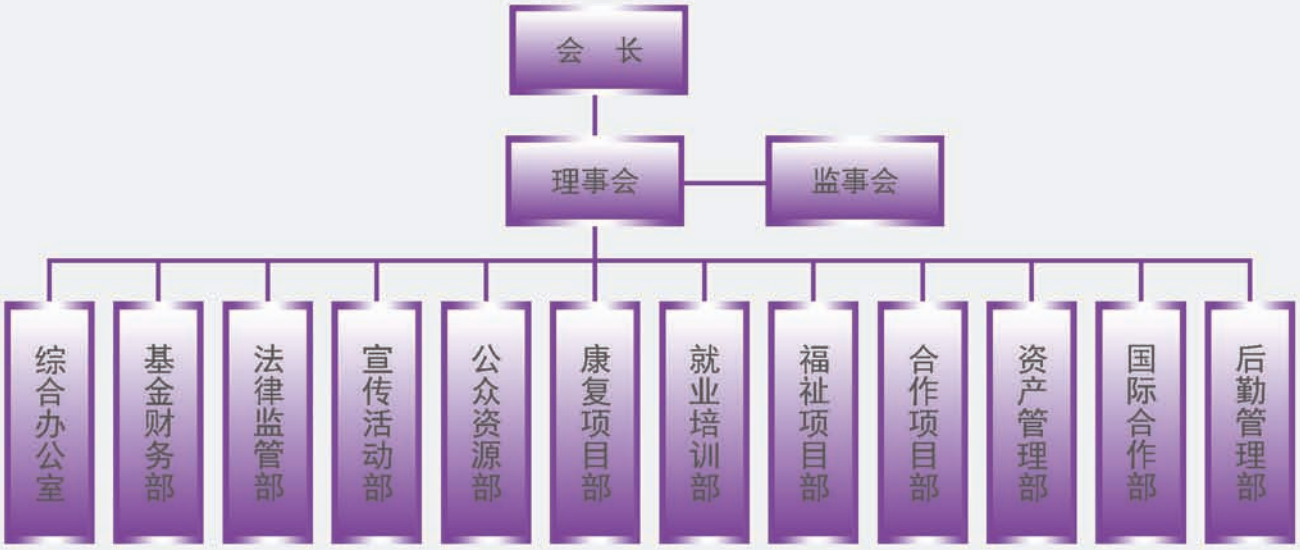

中国残疾人福利基金会会长	邓朴方
中国残疾人福利基金会名誉理事 （按姓氏笔画排列）	厉以宁　白立忱　刘延东　江　平 何鲁丽　迟浩田　范徐丽泰　胡德平 崔乃夫　阎明复　蒋正华　廖　晖
中国残疾人福利基金会 **第四届理事会**	**理 事 长**：王乃坤 **副理事长**：许小宁　王　名 **秘 书 长**：张雁华 **理　事**（按姓氏笔画排列） 马　云　王　名　王乃坤　王延芳　许小宁　张思民 张雁华　林美金　罗康瑞　金万寿　郑　重 郑钦明　黄得圭　博纳德·欧克菲　董关鹏
中国残疾人福利基金会 **第四届监事会**	**监事长**：薄绍晔 **监　事**：薄绍晔　李冬生　吴　革
特邀理事 （按姓氏笔画排列）	王　堃　王志刚　牛五平　方　伟　方文雄　朱　戟 刘　飞　刘亚衡　李继烈　杨　茂　杨外生　杨家庆 余清楚　陈婉娴　季　军　季绯伽　金一权　金建忠 周　丽　娄际川　洪长有　贺邯生　贾　莉　高　辉 龚仁心　龚因心　崔源泰　傅建彤　温红彦　谢　宏 廖友峰　魏　巍

2020年度总收入

868083820.93 元

捐赠收入 **838544776.63** 元

2020年度总支出 **889935830.08**元

开展慈善活动支出 **865561077.69**元

占上年度总收入的比例为 **97.62%**

管理费用支出 **20245170.21** 元

占本年总支出的比例为 **2.27%**

全年开展 **100** 多个公益项目

超过 **100** 万残疾人受益

集善扶贫
健康行

项目资金

17806693.74元

集善扶贫健康行-集善眼病

资助甘肃、山西等12个省

为11880例贫困眼病患者手术。

项目资金

3192532.05元

集善扶贫健康行–骨关节

资助贵州、云南等10个省区市

为98名贫困骨关节患者实施手术。

集善扶贫健康行–孤独症

2020年，我会开展集善扶贫健康行孤独症项目，本年度发生金额主要为赴海南、浙江等地调研孤独症项目。

项目资金

110742.00 元

集善扶贫健康行-麻风救助

资助贵州、云南等11个省区市

为改善麻风患者和康复者的生活条件及医疗康复提供帮助，2020年，为4573麻风患者及康复者提供资助，改善生活质量及医疗卫生条件，推动各地政府及社会关注麻风患者。

项目资金

6585921.24元

集善扶贫健康行–“互联乐业”残疾人网络就业项目

资助宁夏、甘肃、山东等6个省区市

1.资助黑、赣两省残疾人基金会共170台电脑，支持新建两所就业基地，开展残疾人技能培训和集中就业；

2.资助北京京东世纪贸易有限公司、宁夏残疾人基金会、桓台县残疾人网络创业孵化中心、庆阳市西峰区涌泉职业培训学校在鲁、甘、宁、苏开展就业培训项目，累计为255名残疾人和残疾人家属进行电商客服培训，其中96人实现了就业；

3.资助宿迁残联开展标准生活补贴及节日慰问等残疾人关怀项目，惠及671人次；

4.资助宿迁残联建设一所无障碍康体活动中心；

5.资助设立深圳市集善乐业残疾人就业创业支持中心。

项目资金

3410272.50元

集善扶贫健康行–强直性脊柱炎健康扶贫工程

项目开展至2020年12月底，在全国累计开展培训和义诊活动280场，救治强直性脊柱炎患者3217人，取得了显著的成效，得到了社会的一致好评。

项目资金

3000000.00元

集善扶贫健康行–骨科项目

资助江西

为江西109例贫困骨科患者手术提供资助。

项目资金

5842175.00元

集善扶贫健康行–集善护卫

资助北京市朝阳区福寿苑养老照料中心

资助北京市朝阳区福寿苑养老照料中心价值1750000元的“随身护卫–易健呼”设备5000台供60岁以上残疾人及残疾人家庭使用。

该智能终端具有精准定位、接听通话、紧急呼叫、平台服务、语音报时、超长待机、移动报警等六项功能，具有使用简单，携带方便，通过APP功能可添加亲人或社区工作人员信息，即使在不打电话的情况下也能实时掌握易走失人的精确位置。

项目资金

1750000.00元

启明行动

启明眼病

资助内蒙古、广东、湖北3个省区

为640例贫困白内障患者手术提供资助。在项目执行地得到了患者及家属的热烈反响，为他们家庭减轻了负担。

项目资金

652015.45元

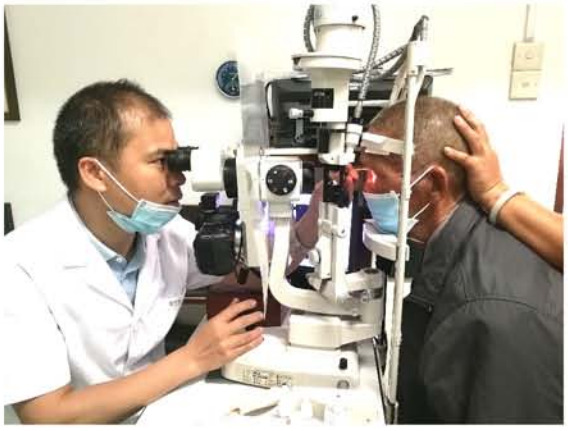

助听行动

中国银行助听行动项目

资助重庆

2020年中国银行支持开展了“集善工程—（中国银行）助听行动”为重庆地区听障及适应症人士无偿发放助听器，帮助他们重建听力，回归有声世界。项目在重庆市云阳县开展测听、验配工作，无偿为242名听障及适应症人士发放和安装验配助听器。

项目资金

342256.00元

爱可声传递助听项目

资助河北、广州、天津等5个省区市

项目旨在通过捐赠助听器，帮助广大听力残疾人早日走出无声世界，参与社会生活，进一步提升他们的生活质量。2020年在河北、广州、天津等五个地方开展，使1332人受益。

项目资金

15608874.32元

王永庆手术康复项目

2020年，王永庆手术康复项目帮助极重度听障儿童植入人工耳蜗手术，共计资助150名聋儿，每人1万元。

项目资金

1500000.00 元

助听设备捐赠项目

资助黑龙江、湖南、吉林等7个省区市

奥智悠济助听器项目资助完成了黑龙江、湖南、吉林、山东、山西、新疆、甘肃7个地方的2197台助听器的验配服务及验配工作。
帮扶了2197名听力残疾人和困难群众。

项目资金
109511749.00元

中远海运助听行动项目

资助湖南、云南2个省

在湖南省益阳市捐建了1个“关爱基层听障服务机构”并且为周边地区提供听力检测、咨询、筛查等服务，培养了2名专业听力技术人员；

帮扶云南省永德县，湖南省益阳市，安化县和沅陵县176名听障及适应症人士无偿佩戴助听器。

项目资金

949081.00 元

助行行动

新盛医疗助行项目

资助陕西、新疆等11个省区市

项目旨在通过捐赠手动轮椅车，解决广大肢体残疾人出行难问题，营造扶残、助残的良好社会氛围，进一步提升他们的生活质量。2020年在江苏、江西、山东等地开展。1200人受益。

项目资金

776634.00 元

助学行动

集善爱心书屋项目

资助河北、吉林等6省区市

通过捐赠图书，建立爱心书屋，在广大残疾人和残疾人工作者中广泛开展读书活动，营造全民阅读的良好风气，提高全民素质，帮助大家开阔视野、丰富知识，提高科学文化素质和生活质量,共享社会文化建设和精神文明物质成果。2020年在天津、河北、江苏等地建立爱心书屋17个。

项目资金

1907207.00元

正保集善助学项目

资助山西、宁夏等13省区市

项目资助北京市、天津市、山西省残疾人福利基金会等16家单位，在2020年通过远程教育方式，为1万多名残疾人、残疾人家属、残疾人工作者提供外语、会计、计算机、建筑工程等方面的技能培训，提高他们的劳动技能水平，帮助他们更加顺利地实现就业。

项目资金

32000000.00元

助困行动

扶贫助困捐赠项目

资助北京、湖南、甘肃3个省区市

根据疫情需要，中国大冢制药有限公司向我会捐赠6000个医用防护口罩、520套医用一次性防护服以及1800袋方便食品等防疫物资，支持一线医务及残疾人工作者。
捐赠物资共计支持300名医务人员。

项目资金

254300.14 元

阳光助残项目

资助河南、宁夏等14个省区市

资助全国13个省市的残疾人康复中心、特教学校及托养中心等残疾人机构共计68200箱维他奶及维他茶饮品，给广大残疾人送去关爱，受益人群数万人。

定向资助宁夏自治区中卫市中医医院价值539100元的电动护理床、电动移位机和手动轮椅车，为残疾人及有康复需求的老年人病患者提供康复治疗服务，提高生活质量。

项目资金

3876546.42元

中远海运助残行动

资助湖南、云南2个省

2020年度中远海运慈善基金会与我会开展“助残行动”，包括助听器和轮椅两项内容。帮扶了云南省永德县，湖南省安化县和沅陵县360名听障及适应症人士和982名肢体残疾人。前期捐建的“关爱基层听障服务机构”持续服务全县及周边地区开展听力检测、咨询、移动筛查等服务超过万名。

项目资金

44627.20 元

最美传承

“最美传承”项目通过非遗传承人的口传心授，让残疾人掌握一项非遗知识或技能，提升残疾人素质和就业能力，透过无差别的社会价值，改变公众对残疾的认知，减少环境障碍。2020年子项目“最美制茶人”项目基地在云南普洱设立，15名残疾人受益，通过培训提高制茶技艺。子项目“最美陶瓷”开展二期、三期，受益残疾人24名。

项目资金

1681459.50元

安心托付项目

资助山东、重庆2个省市

项目为贫困的脊损伤患者、尿失禁患者等人群募集护理用品440箱，改善了他们的生活条件，提升了生活质量，营造了扶残、助残的良好社会氛围。

项目资金

409813.56 元

康乐关爱

“康乐关爱”项目旨在帮助肢体残疾人平等参与社会生活,共享改革发展成果。2019年，中国残疾人福利基金会与中国肢残人协会、康乐保公司共同推动成立“全国脊髓损伤者关爱联盟”，联合临床专家、医疗机构、伤友组织、媒体以及关注脊髓损伤残疾人的社会力量，通过推动脊髓损伤疾病管理的临床学科建设，开展患者教育，加强社会宣传，推动社会保障政策的进步，共同唤起全社会对于脊髓损伤残疾人的关爱，帮助脊髓损伤患者摆脱病痛，实现生活重建，回归社会。2020年10月全国希望之家脊髓损伤者关爱联盟协调发展年会在大连举行；联盟微信公众号推送专业护理知识和最新资讯160余篇，粉丝超过4000人；开展脊髓损伤者生活现状问卷调查，并发布调研报告。

项目资金

1154894.22元

中国农村精神障碍患者现状调查与防治项目

资助安徽、辽宁2个省

2018年1月–2019年1月，爱心企业（成都康弘药业集团股份有限公司）捐赠60万元，用于资助安徽霍邱27万元，资助辽宁北镇28.2万元。项目分别在安徽省霍邱县和辽宁省北镇市实施，通过对基层医护人员开展精神障碍防治和管理培训、组建调查队伍深入农村开展入户调查等方式，了解和分析农村精神障碍患者的现状，发现问题和研究防治对策，共完成8433例患者问卷调查。基本摸清了农村精神障碍患者的现实状况和特点，发现了农村精神障碍患者中存在的问题，建立了农村精神障碍患者现状调查资料库。项目现已执行完毕。

项目资金

26950.00 元

集善乐享光明

项目资助天津市残疾人福利基金会为天津地区低保、特困供养和低收入等接受政府救助的贫困眼疾患者或55周岁及以上的眼疾患者实施手术。2020年度共为400余名符合手术条件的贫困白内障眼病患者实施手术治疗，解决患者眼部问题，减轻其就医和家庭负担。

项目资金

980000.00 元

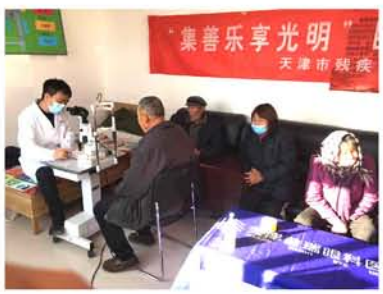

三菱友谊杯

“三菱友谊杯”是由中国残疾人福利基金会、中国残疾人体育运动管理中心及十余家三菱集团捐赠企业共同发起的一项残疾人群众体育赛事项目，旨在推动残疾人康复健身体育活动参与率及覆盖面。2020年在因疫情无法办赛的情况下，为进一步扩大公益项目影响力，深化宣传残疾人事业，对三菱友谊杯残疾人足球赛公益项目进行公交候车亭宣传广告，共计投放60处，时长一个月。

项目资金

228500.00 元

爱心温暖服装捐赠项目

资助黑龙江、山东2个省

北京迎政服装捐赠数量5129件全新服装，总价值8919874.8元人民币。项目资助山东省残疾人福利基金会3012件、资助哈尔滨市残疾人福利基金会2117件。
总计3000名残疾人及家属受益。

项目资金
8868934.80元

爱的滋润

资助辽河南、青海等20个省市

2020年“爱的滋润”项目在全国20个省市开展，捐赠物资主要为洗护等日化用品，通过各省残疾人福利基金会、社会服务机构发给所在区域的残疾人家庭。

项目资金
16516245.77元

集善如新儿童蜜儿餐

项目资金

28512980.00元

资助河南、陕西等12个省市

20000余名贫困残疾儿童受益。
帮助贫困地区中国残疾儿童健康成长，增强身体体质，提高免疫能力。

蜜儿餐肉松寿司

类克集善援助项目

向低保特困及因病致贫的类风湿关节炎、强直性脊柱炎、克罗恩病和银屑病患者提供药品援助。旨在帮助贫困的类克适应症患者减轻经济负担、减少因疾病引起的并发症、降低致残率。2020年援助患者24595人次，援助药品68263支。

项目资金

467837023.69元

长效针剂集善援助项目

资助青海、宁夏等26个省区市

为善思达、善妥达适应症患者提供长效针剂药品援助。2020年3875名患者受益。

项目资金

5527911.04元

输注中心捐建项目

项目资金

579185.00 元

资助青海、云南等25个省区市

旨为提升生物制剂输注患者在输注过程中的治疗质量，确保患者在标准化的生物制剂治疗场所接受严谨、科学、规范的输注，减少不良反应的发生。

类克安全输注滤膜捐赠项目

项目资金

1004310.40 元

2020年共向24595人次的类克集善援助项目患者捐赠PALL®TNA1输液过滤器24595个。

康辉手工艺者集善之家

2020年为海南省持有残疾证的在岗21名残疾员工提供为期30天的“量体裁衣”式个性化培训以及职业心理疏导和科学的职业训练评估培训。

培训内容主要为：

职业素养提升及残疾人就业相关法律知识普及；

软件开发及代码编程等互联网就业专业技能培训；

抖音、直播带货等新媒体运营知识培训；

残疾人网络就业相关问题解答。

项目资金

262450.00元

残疾人事业发展研究

2020年7–12月，资助北京数字科普协会86393.4元，重点研究“面向残疾人（大学生）开展新冠肺炎科普宣传和心理干预的案例”，通过论证并总结运用信息技术对残疾人特殊群体进行科普宣传和心理咨询工作成功案例的做法、取得的效果、需具备的条件、需要注意的问题等，找出工作规律，为今后进一步加强对残疾人进行科学普及工作，提高残疾人群体科学素质，为政府有关部门制定相关政策和措施提供可参考的经验和科学依据。

项目资金

86393.40 元

悦检有爱

2020年1–12月，爱心人士捐赠45700支价值1087.66万元的“悦检一号”尿单羟酚衍生物测定试剂（化学显色法），用于开展“悦检有爱”公益项目，用于残疾人及其亲属定性检测尿液中的单羟酚类代谢物，辅助诊断细胞内代谢异常类疾病。资助给河南省残疾人福利基金会10000支价值238万元、云南省残疾人福利基金会20000支价值476万元、湖北省残疾人社会工作服务中心5700支价值135.66万元和哈尔滨市残疾人福利基金会10000支价值238万元。

项目资金

10876600.00 元

集善行动

防控新冠肺炎疫情项目

资助湖北、北京

新冠疫情发生后，我会各部门积极联系爱心企业和相关机构，第一时间筹集到防护服、口罩、冲锋衣、食品、日用品等，定向资助湖北省等疫情地区一线医护人员和北京市有关医院、康复中心专项用于新型肺炎疫情防控工作，捐赠防疫物资帮助他们解决实际困难。

项目资金

14508438.83 元

中央企业集善工程项目

2020年，我会开展中央企业集善工程项目，用于资助极重度听障儿童植入人工耳蜗手术，共计资助50名聋儿，每人1万元，目前该项目已执行完毕。

项目资金

500000.00 元

中国残疾人福利基金会
China Foundation for Disabled Persons
公开募捐

阳光伴我行–脑瘫儿童滋养计划

资助安徽、河南等9个省区市

项目资助9家社会服务机构在全国7个省市为199名贫困脑瘫儿童提供1年的康复训练补贴。通过康复训练，使得脑瘫儿童的身体机能得到不同程度的提升，同时缓解家庭经济开销。

项目资金

1192556.00元

孙楠·重塑未来专项基金

我会与中国肢残人协会和著名音乐人孙楠共同成立中国残疾人福利基金会“集善扶贫健康行——孙楠·重塑未来”项目，旨在对贫困肢体残疾人进行有效的手术矫治救助，帮助其改善残疾状况和恢复劳动能力，进而回归社会融入生产劳动和就业增收。帮助陕西、宁夏等地的21名肢残人进行手术康复治疗。

项目资金

2233893.70元

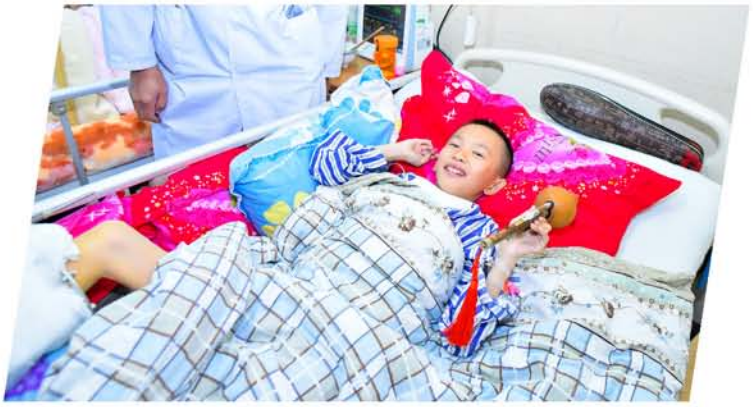

集善残疾儿童助养项目

集善残疾儿童助养项目

资助陕西、黑龙江等6个省区市

本年度，集善残疾儿童助养项目与5家社会服务机构合作在全国6个省市针对贫困残疾儿童及残疾人家庭子女提供全方位的帮扶。包括：

▲为118名贫困残疾儿童提供康复补贴；

▲为1000名贫困残疾儿童发放御寒用温暖包；

▲为湖北5000名残疾儿童发放疫情防疫包；

▲为135户贫困残疾人家庭进行危房、供暖设施改造；

▲为251户贫困残疾人家庭修建牛羊圈并发放饲养牛羊；

▲为170名贫困残疾人、残疾儿童家长、特教学校教师及康▲复师提供就业培训、康复训练指导、心理健康等方面的培训；

累积超5000人受益

项目资金

10097915.16元

集善阳光鹿童

2020年为11名脑瘫儿童进行康复训练，脑瘫儿童的运动功能、语言功能都有了很大提升。项目组织开展多种形式的文化、娱乐等社会融入活动，让脑瘫儿童更好地融入到集体中。

项目资金

140672.82 元

公开募捐项目列表

序号	项目名称	项目资金(元)	募捐编号	项目内容
1	假肢矫形适配救助	3836115.00	53100000500013588UA18003	项目委托中国康复研究中心假肢矫形部资助全国14个省份79名贫困肢体残疾人进行82具假肢矫形器装配，通过装别及后续训练，患者均已回归家庭和社会，同时有些肢体残疾人经过假肢的装备还实现了再就业。
2	无障碍艺途让爱无碍	58809.64	53100000500013588UA17014	该项目资助北京艺途社会工作事务所开展精智障碍人群艺术疗愈项目。艺术疗愈被应用于具有语言表达障碍人群，该项目为精智障碍人群提供丰富的艺术陪伴课程及绘画工具，这个过程让他们通过非语言的表达方式提升自信并实现更好的自我认知。本年度项目支出为项目尾款，用于项目受助的精智障碍人群的艺术疗愈课程等。
3	最美唐卡2019	55928.60	53100000500013588UA19020	“最美唐卡 2019”项目是由中国残疾人福利基金会与北京生根慈慧公益基金会共同发起，资助残疾青年进行一年学徒式培训，学习唐卡绘画艺术和装裱工艺，使他们掌握就业技能，为其就业提供保障。2020 年资助 1 名残疾青年学习唐卡绘画艺术。
4	爱心一片2018	55162.34	53100000500013588UA17074	项目委托中国肢残人协会执行，因受疫情影响， 2020 年爱心一片项目选择资助北京希望之家 15 名脊损伤残疾人共计 105 包成人纸尿裤，以缓解他们生活护理难题。
5	我是一只导盲犬	438479.54	53100000500013588UA18029	“我是一只导盲犬”公益项目由中国残疾人福利基金会与大连爱心导盲犬服务中心共同发起，为导盲犬后备幼犬及在训犬募集狗粮及医疗费用。 2020 年, 项目为 128 只幼犬及在训犬提供了狗粮及医疗服务，25 只导盲犬顺利毕业为视力残疾人服务。大连爱心导盲犬服务中心定期开展导盲犬宣传活动，向社会大众普及导盲犬知识。
6	小鹿在家	126879.55	53100000500013588UA18028	“小鹿在家”项目 2020 年依托“小鹿在家”平台，共为 190 名贫困脑瘫儿童解决地处偏远、信息闭塞、费用高昂等问题，提供四次居家康复治疗。通过“小鹿在家”远程康复指导系统对救助患儿进行远程专业评估，康复训练等帮助，使患儿在语言、行动等方面得到了较好的改善。
7	涵爱飞扬--聚能爱	87723.69	53100000500013588UA18024	“涵爱飞扬-聚能爱”公益项目由中国残疾人福利基金会与中国狮子联会北京代表处共同发起，旨在帮助听障儿童。2020 年为 95 名听障儿童提供为期一年的人工耳蜗电池，减轻了残疾人家庭的经济负担。
8	星星守护者	31259.35	53100000500013588UA18023	“星星守护者”是由中国残疾人福利基金会与北京市朝阳区五彩鹿儿童行为矫正中心共同发起的帮助孤独症儿童康复的公益项目。2020 年为 2 名孤独症儿童制定个别化康复训练计划，进行运动、感知、认知、言语、生活自理和社会适应等方面能力训练，建立康复训练档案，达到了康复训练效果，受助患儿的语言、行为等能力均有所提高。
9	手工艺者集善之家	88392.84	53100000500013588UA18037	项目用于支持残疾人就业扶贫，选择从事残疾人工艺技能培训和经营的民非机构，培训适龄残疾人掌握一项工艺技能，帮助其就业或创业。2020 年项目资助河南省残疾人福利基金会执行，培训 10 名残疾人汴绣手工艺者，帮助残疾人就业和创业。
10	延续星儿的上学梦 2	100779.00	53100000500013588UA18018	为贫困自闭症儿童筹集康复训练经费，帮助贫困星星家庭，为他们提供持续性的康复训练，减轻星星家庭沉重的经济负担，减轻家长的生活压力。2020 年度执行 2019 年 99 公益日筹集资金，项目为机构 9 名贫困自闭症儿童资助为期 7 个月的康复训练费。项目受益人数 9 人，项目已完结。

公开募捐项目列表

11	为星儿铺设融合之路	1800549.00	53100000500013588UA18019	该项目由沧州市运河区橄榄树培智学校执行，开展自闭症儿童康复训练项目。随着自闭症、发育迟缓等障碍儿童比例逐年上升，家长们“及早康复”的意识越来越强，家长们迫切希望能够得到专业化培训。2020 年度执行 2019 年 99 公益日筹集资金，资助机构 260 名 2-15 岁能够持续训练的贫困特殊儿童完成了康复训练，同时培训家长使其离校后不仅能够负担起自己孩子的继续康复，而且能够帮助到周边儿童的康复。
12	助力脑瘫儿童行走 2	91762.84	53100000500013588UA18015	该项目资助北京晨光脑瘫儿童康复中心用于脑瘫儿童康复训练补助。六岁前是脑瘫儿童康复的黄金期，康复训练对于脑瘫儿童的治疗和恢复有显著效果。项目运行时间 为 2018 年 11 月至 2019 年 11 月，为北京晨光脑瘫儿童康复中心的 10 名贫困脑瘫儿童提供一年的康复训练补贴，每名救助对象的健康状况、心理健康状况及精神面貌已有显著改善。项目已完结，项目受益人数为 10 人。2020 年度为机构拨付项目尾款。
13	助残友重拾生活希望 2	433658.32	53100000500013588UA18009	该项目资助哈尔滨市香坊区诚铭匠公益助残服务中心开展残疾人就业创业项目。该项目旨在通过就业技能的培训，帮助残友重拾生活希望，用自己双手改变命运，自食其力生活，提升残疾人自力更生观念意识，形成扶残助残良好社会风尚。2020 年度执行 2019 年 99 公益日筹集资金，项目为 10 名家庭困难有就业创业需求及能力的残疾人提供培训，由专业残疾人技师为残疾人提供皮鞋维修，皮鞋清洗、养护翻新、皮衣皮包等皮革护理技能培训工作。
14	知更鸟计划 2	48000.00	53100000500013588UA18012	该项目资助甘肃慧灵社会工作服务中心，旨在为心智障碍人士家长提供一个减压和放松的平台，享受到普通的文化娱乐方式，借助于合适的交流、互助和发展平台，释放情绪、缓解压力和进行心理辅导。通过亲子行活动增强家长与孩子之间的关系，提高心智障碍人士的生活品质。2020 年度执行 2019 年 99 公益日筹集资金，项目已按照计划完成心智障碍人士家长培训、亲子厨艺大赛、亲子游戏活动等。
15	让阳光照亮我的心	4556.30	53100000500013588UA18016	该项目资助广西爱佑社会工作服务中心，该项目以家庭出发，借助社工专业的服务模式，协助脑瘫家庭改善家庭关系，为其搭建社会资源网络，挖掘多元化的志愿者资源，转变家长受助身份为自助、助人的多重身份。项目运行时间为 2019 年 6 月，项目已完成脑瘫儿童及家长亲子夏令营活动。2020 年度为机构拨付项目尾款。
16	障碍人士公益体验馆	1177921.29	53100000500013588UA18035	该项目资助南京雨花睿泽障碍人士服务中心，项目通过对公益体验馆升级，计划开展烘焙体验、植物种植体验等多种社会性体验项目，让经过专业训练的障碍人士担任培训师角色，为障碍人士提供更多的社会交流和服务机会，让更多的障碍人士通过自身所学去影响周边的人。2020 年度执行 2019 年 99 公益日筹集资金，项目为心智障碍人士提供基本康复训练、职业训练同时开展社会融合活动，打造障碍人士公益体验馆，推动障碍人士与社会人士的融入。
17	助星儿圆梦 2	836642.88	53100000500013588UA18007	该项目资助乌鲁木齐市高新区启慧康复中心，用于孤独症儿童康复训练补助。新疆由于地处偏远且发展滞后，人们对孤独症不了解、不理解，因此部分患儿家庭没有能力接受系统的康复训练。该项目旨在为当地贫困孤独症儿童资助康复训练费用，帮扶贫困孤独症儿童及家庭接受系统的康复治疗、训练。2020 年度执行 2019 年 99 公益日筹集资金，项目运行时间为 2019 年 11 月至 2020 年 9 月，项目为 34 名贫困自闭症儿童提供 10 个月的康复训练补贴。

公开募捐项目列表

18	我撑你 2	157167.43	53100000500013588UA18022	该项目资助清远市清城区慧灵智障人士社区服务中心，针对心智障碍人士提供复康训练，除了让他们不用闲置在家，更让他们透过复康训练提升他们的能力，为心智障碍人士与社会间搭建桥梁；在不同层面进行链接、倡导的工作。项目于 2019 年执行，为 20 名贫困自闭症儿童提供一年的康复训练补贴，开展 3 场心智障碍人士社区融合活动。2020 年度为机构拨付项目尾款。
19	“八双筷子”一个家	3017098.74	53100000500013588UA18021	该项目资助西安慧灵智障人士服务工作站，该项目根据心智障碍人士的需求，设置“社区化住宿家庭”，每个家庭里有 6 名智力障碍的青年，相互之间称为兄弟姐妹，有 1 名家庭阿姨和 1 名家庭助理，他们充当“经纪人”的角色，八个人共同组成这个特殊的家，为心智障碍人士的无障碍生活提供各种支持，辅助他们完成自己的选择和权利。项目于 2020 年期间继续执行 2019 年 99 公益日项目，2020 年 99 公益日期间继续筹款，计划于 2021 年执行，项目为 248 名心智障碍人士提供 10 个月的社区康复训练。
20	渐冻人扶残助残计划 2	120000.00	53100000500013588UA18008	该项目资助陕西省渐冻人关爱互助协会，为贫困渐冻人采购并发放渐冻人居家康复所需的医疗物资，并提供志愿者入户及心理咨询服务。2020 年度执行 2019 年 99 公益日筹集资金，项目为六位确诊的残疾渐冻人患者捐赠了呼吸机，并为患者进行医疗、护理、心理及志愿者帮扶。
21	家是温暖的避风港 2	760000.00	53100000500013588UA18010	该项目资助重庆市渝中区慧灵职业康复训练中心，旨在提高心智障碍人士的生活自理能力以及生活品质，提供社区家庭式住宿服务，在工作人员的支持下进行居家技能训练、享受到正常化的温暖家庭生活，进而提高他们的生活品质。2020 年度执行 2019 年 99 公益日筹集资金，项目运行时间为 2020 年 1 月至 2020 年 12 月，项目为 55 名心智障碍人士提供 12 个月的社区康复训练服务。
22	向阳花开支持性就业 2	880000.00	53100000500013588UA18006	该项目资助重庆市渝北区天爱残疾人康复训练中心进行智障人士康复训练课程。2020 年度执行 2019 年 99 公益日筹集资金，项目运行时间为 2020 年 5 月至 2021 年 2 月，项目为 72 名心智障碍人士提供为期 10 个月教育康复训练课程及职前培训服务。
23	我也爱超级闪亮	370000.00	53100000500013588UA18027	该项目资助重庆市南岸区向日葵智力残疾人康复托养中心进行智障人士就业培训。本项目旨在为重庆市渝北区天爱残疾人康复训练中心轻度心智障碍人士提供特长培养课程，同时解决心智障碍者的托养问题。2020 年度执行 2019 年 99 公益日筹集资金，项目运行时间为 2020 年 5 月至 2021 年 3 月，项目为 30 名心智障碍人士提供为期 10 个月瑜伽、舞蹈、美术、非洲鼓等 4 个项目的特长培养。
24	轮椅上的金种子计划	590119.83	53100000500013588UA18031	2020 年，项目共帮扶 250 名脊损伤伤友完成个性化服务，具体为：为 100 名伤友提供以互联网为基础的职业能力培训和线上就业支持；为 25 名伤友提供个人生活重建培训；另外，配备 25 个防褥疮坐垫和 100 块转移板资助给贫困伤友。

公开募捐项目列表

25	心动力精神文化助残	20332.25	53100000500013588UA18030	本项目由北京市西城区生命阳光心理健康指导中心执行，通过各项活动例如观影、外出采风、故事会等活动提升残疾人心理健康水平，满足残疾人精神文化需求。2020 年项目已进行两次阳光影院，一次阳光故事坊，一次外出采风活动，共有 80 名老年肢体残疾人受益免费参加，极大地丰富了残疾人的精神生活。
26	温馨家庭援助计划	197305.87	53100000500013588UA18036	该项目资助哈尔滨市南岗区金色阳光残疾人康复中心，项目针对自闭症的家庭，设计在家庭中开展的康复教育方案，并手把手的教授给家长，缓解困难家庭的康复教育训练问题，提高了家长干预训练的水平，创造接纳、帮助、和谐的自闭症患者生存环境。2020 年度执行 2019 年 99 公益日筹集资金，项目运行时间为 2019 年 9 月至 2019 年 12 月，项目为 18 名自闭症儿童康提供 4 个月的康复训练补贴。
27	瓷娃娃彩乐爱心病房	46767.07	53100000500013588UA18039	该项目资助天津市武清区太阳语罕见病心理关怀中心，项目立足病房，整合医院、病友家庭、公益团队及社会各界力量，搭建和谐病区服务平台，为前来治疗的脆骨病患者营造一个有便利生活、有同伴陪伴、有小课堂学习、有心理疏导的“彩乐爱心病房”，让他们遭受创伤的治疗经历变成一趟心灵慰藉的彩色旅程。2020 年度执行 2019 年 99 公益日筹集资金，项目运行时间为 2020 年 4 月至 2020 年 12 月，项目为瓷娃娃提供病房关怀服务、辅具适配、病友家长心理沙龙及瓷娃娃欢乐岛团体心理辅导、一对一个案辅导。
28	爱心点亮残友希望	158911.07	53100000500013588UA19004	该项目资助哈尔滨市香坊区诚铭匠公益助残服务中心开展残疾人就业创业项目。2020 年度项目为生活贫困有学习技能创业需求的残疾人提供皮具雕刻，皮包、腰带、皮表链制作等皮饰品制作技术能力培训，捐赠创业生产工具材料，开辟良好的产品销售渠道，为残疾人技能创业提供介入性保障作用，帮助残疾人自力更生，靠勤劳的双手承担起家庭责任。
29	帮扶贫困聋儿康复教育	10010.55	53100000500013588UA19007	中国残疾人福利基金会发起旨在帮扶听障儿童配备融合教育设备项目，在帮帮公益平台上线公募项目，筹集善款，帮扶听障儿童。项目资助南昌市西湖区现代残疾人教育康复中心 16 名聋儿，提供康复融合教育设备 FM 络+畅听笔。项目筹集 202200.43 元善款，拨付项目执行机构，开展帮扶救助工作，项目执行效果良好。截止 2020 年底，项目已执行完毕。
30	聋儿“朗世界，读精彩”-提升听障儿童朗诵阅读能力	5200.02	53100000500013588UA19006	中国残疾人福利基金会在帮帮公益平台发起旨在支持南昌市西湖区现代特殊儿童康复中心公众募款项目。项目内容为支持该中心举办“朗世界，读精彩”听障儿童朗读者大会。项目邀请听障儿童参加比赛，提升其朗读能力，展示康复成果。本项目总计筹集 104000.31 元人民币，项目执行款已拨付项目执行单位，项目正在执行中，预计 100 名听障儿童及家长受益。

公开募捐项目列表

31	爱的阳光	2217900.00	53100000500013588UA19009	“爱的阳光”是由中国残疾人福利基金会与中国残联宣文部、中国残疾人新闻事业宣传促进会共同发起的文化助残公益项目。2020年，支持新促会开展“孙文启文化助残慈善基金残健融合文创展”、“爱的阳光·助残脱贫 决胜小康”残健融合书画邀请展、“爱的阳光-共享芬芳 共铸小康”全国大型网络公益巡演等活动。
32	200聋儿康复计划	34659.59	53100000500013588UA19010	“200聋儿帮扶计划”计划筹集200万元资金，在2019年至2020年间，依托中国听力语言康复研究中心和受助地聋儿康复机构，帮扶云南、湖南、河北、吉林、甘肃等地区200名聋儿开展康复训练。项目已得到了西万拓公司的大力支持，该企业捐赠100万元，计划帮扶5省区100名聋儿康复。热切期盼更多的爱心组织和人士援手支持，再帮扶项目100名聋儿走进“多彩之声”的康复课堂。项目已帮扶136名听障儿童开展语训工作，目前，项目正在执行中。
33	益童看世界	42893.10	53100000500013588UA19030	益童看世界”公益项目由中国残疾人福利基金会与北京智爱家幸福家庭促进中心共同发起，旨在打造残疾儿童家庭与外界沟通交流的平台，让更多的社会力量关注、关爱到残疾儿童群体，让残疾儿童在平等、友爱的环境下健康成长，共享社会文明成果。2020年组织残疾人家庭参观甘肃省博物馆，了解甘肃历史让残疾儿童欣赏中华优秀传统文化了解我国历史发展进程。
34	心源计划	9919.28	53100000500013588UA19027	“心源计划”公益项目是由中国残疾人福利基金会与中国残疾人新闻事业宣传促进会共同发起，募集资金用于拍摄反映残疾人自强不息精神的宣传片，激励广大残疾人以乐观、进取的精神创造美好生活，引发全社会对残疾人的关注、帮扶。2020年，向社会发布两部宣传片。因受疫情影响，新宣传片拍摄工作未进行。
35	创翼基金赋能项目	727823.57	53100000500013588UA19016	为残疾人招聘工作的供求双方赋能，促进供求双方互动和交流，培养和打造良性的“互联网+”助残就业环境。一方面，为广大残疾人求职者和用人单位赋能，对双方进行岗前通识教育培训；另一方面，对残疾人进行职业技能培训，使他们掌握一项安身立命的技能。2020年项目对江苏、湖南、四川三省共90名残疾人进行职业艾灸的技能培训和求职技能的线上线下通识教育培训，包括残疾人上岗前法律法规意识的网课制作等。
36	别让我回家	195476.23	53100000500013588UA19031	2019年99公益日期间，中国残疾人福利基金会联合湖南省金秋健康助残服务中心发起“别让我回家”在线筹款项目，项目主要开展了解和掌握贫困智力、肢体、多重残疾人健康状况与需求；贫困残疾人提供一年的基础寄宿制照料托养服务；为残疾人提供康复与治疗服务，改善健康状况。项目总计筹集49.426141万元善款。项目总计帮扶86名残疾人，目前项目已执行完毕。
37	困境儿童康复救助	57278.20	53100000500013588UA19032	“困境儿童康复救助”项目由中国残疾人福利基金会与北京神州儿女儿童康复中心共同发起，旨在让更多的困境儿童得到及早及时的专业康复训练，切实减轻困境儿童的家庭经济负担，重回健康生活。2020年为5名脑瘫儿童提供康复训练。

公开募捐项目列表

38	渐冻人暖心护理包	499735.23	53100000500013588UA18014	该项目由北京东方丝雨渐冻人罕见病关爱中心执行，2020年度执行2019年99公益日筹集资金，项目为195名渐冻症患者发放护理包，并为渐冻症患者进行入户专业指导，同时提供线上指导课程，提高其生命品质。
39	蜗牛之星运动梦	55259.65	53100000500013588UA19003	该项目资助重庆市渝中区慧灵职业康复训练中心，组织体育运动会能促进智障人士和健全人平等的基础上参与比赛，享受比赛带来的快乐和价值感，从而促进和社会大众共融的机会。项目运行时间为2020年5月，为12岁以上的50名心智障碍人士提供羽毛球、乒乓球、轮滑、立定跳远、篮球、地滚球、跳远、拔河、50米短跑六个项目的课程训练。
40	星星手工坊	22000.00	53100000500013588UA19019	该项目资助福建省泉州市爱星儿童启能康复中心创建“星星手工坊”和“星星农庄”，让自闭症患者掌握种植、采摘、养殖、保洁卫生服务、烹饪、手工等工作技能，可以为他们的生存和就业提供保障。项目运行时间为 2019年11月至2020年11月，机构创建星星农庄和星星手工坊，为自闭症儿童购买农场及手工课所需的物资，开展手工艺品制作课程的培训。通过劳动，不但锻炼自己，还可以提高认知能力和社会交往能力，逐渐产生“自己做主”的自我意识，帮助自闭症儿童融入常规性社会群体。
41	助力脑瘫儿童康复	380000.00	53100000500013588UA19018	该项目资助北京市朝阳区晨光脑瘫儿童康复中心，资助贫困脑瘫儿童进行康复训练，通过传统脑瘫康复模式，结合自动化辅具训练，促进脑瘫儿童恢复运动功能，提升康复效果。项目运行时间为 2020年1月至2020年12月，为37名贫困脑瘫儿童提供10个月的康复训练补贴。
42	听见世界改变一生	15841.94	53100000500013588UA19014	2019年，腾讯“99”公益日期间，中国残疾人福利基金会联合云南省永德县残疾人联合会共同发起“听见世界 改变一生”公众募款项目，旨在筹集善款，为听障人士配备高品质助听器。截止 2019年12月底，项目共计筹集善 款15841.94元。截止2020年底，项目共计帮扶11名听障人士佩戴助听器，帮助他们走出无声世界。
43	智友社区康复计划	3271884.67	53100000500013588UA19013	该项目资助广东省慧灵智障人士扶助基金会，针对心智障碍者的个体不同需求，制定不同的服务计划，支持心智障碍者的社区康复。2020年度执行2019年99公益日筹集资金，项目运行时间为2020年1月至2020年12月，为全国26个慧灵执行机构的心智障碍人士提供个别化服务，包括知动训练、社区融合、艺术调理、就业训练、物理治疗等内容。
44	彩云之南听见爱	3364.00	53100000500013588UA19029	该项目资助北京爱度公益基金会，我国已有专业的听力语言康复机构探索出在助听器和人工耳蜗的干预下，阅读有助听觉言语康复的作用：通过累积丰富词汇，能够提高听障儿童的认知能力，从而促进语言的发展。2020年度执行2019年99公益日筹集资金，该项目运行时间为2020年7月，在云南省聋儿康复学校建立1所“康复阅读馆”，通过培训阅读教师开展读书活动的方式提升当地听障儿童的听语康复水平。
45	集善眼病项目	527414.08	53100000500013588UA19028	2020年，在湖北省开展集善眼病项目，为530例贫困白内障患者手术提供资助。在项目执行地得到了患者及家属的热烈反响，为他们家庭减轻了负担。

公开募捐项目列表

46	回归之路	151218.42	53100000500013588UA19026	该项目资助重庆市冬青社会工作服务中心，对精神障碍患者的日常生活进行训练，与家属保持沟通，增加家属对患者的鼓励和关心，增强患者的康复信心，促使患者自我照顾，在社区稳定地生活。项目 2020 年度执行 2019 年 99 公益日筹集资金，运行时间为 2020 年 3 月至 2021 年 3 月，为 26 名精神障碍患者提供 12 个月的康复训练服务。
47	让星儿梦开始的地方	450000.00	53100000500013588UA19025	该项目资助重庆市渝中区融智儿童发展康复训练中心，通过康复训练课程帮助心智障碍儿童在认知理解和生活自理方面得到提高，改善情绪行为，提高社交能力，才有机会融入社会，在特教机构的学习和训练，是他们梦开始的地方。2020 年度执行 2019 年 99 公益日筹集资金，项目运行时间为 2020 年 6 月至 2020 年 12 月，为 52 名心智障碍儿童提供 6 个月的康复训练课程。提高了心智障碍儿童认知理解能力、生活自理能力、自我控制的能力；提高了特教老师的专业能力和家长们的信心。
48	天真者的家园	480000.00	53100000500013588UA19025	该项目资助天津市滨海新区祥羽孤独症康复中心，为机构的自闭症儿童改造安全的学习环境，为他们的有效成长点亮前行的灯，改善学习状态和环境，把温暖带给他们。2020 年度执行 2019 年 99 公益日筹集资金，项目运行时间 为 2020 年 2 月至 2020 年 12 月，项目通过安全护栏安装、电闸箱安装及调试、监控安装及调试、防滑地胶地面安装、中央空调及新风系统安装与调试、天花板专业配置等，对机构进行改造，通过项目实施，使自闭症儿童拥有更加安全的康复训练环境。
49	蜗想向上爬	840000.00	53100000500013588UA19025	该项目资助江西省新余市渝水区爱慧特殊儿童早期干预训练中心，通过对心智障碍儿童和家庭的支持，让有需要的儿童获得持续的行为训练、康复医疗支持，同时缓解家庭的压力。2020 年度执行 2019 年 99 公益日筹集资金，项目为 15 名心智障碍儿童提供 11 个月的儿童基础课程补贴，包括集体课及感统、知动训练课程及社会融合活动。
50	星宝当家计划	430000.00	53100000500013588UA19025	该项目资助合肥市春芽残疾人互助协会，是以培养心智障碍青少年自理生活能力、劳动就业技能、社区融合能力为主要目标的心青年培育项目。计划在原有的康复训练、日间照料等服务的基础上，整合师资力量，动员社会资源，为智障碍青少年，进行训练营活动，为他们提供自理、自立、社会融合的机会，增强他们生活自主能力，提高生活品质。项目运行时间 2020 年 10 月至 2021 年 12 月，为心智障碍人士提供陪伴赋能探索活动、社会融合活动、康复训练补贴及社区化生活技能补贴等内容。
51	发育障碍儿童康复救助	671674.63	53100000500013588UA19017	项目由北京神州儿女儿童康复中心执行。2020 年度资助 20 名发育障碍儿童，帮助进行免费康复训练，重回健康生活。
52	助力残疾人医疗康复	342517.65	53100000500013588UA20007	2020 年 7 月怀化市金秋健康助残服务中心联合中国残疾人福利基金会在腾讯公益平台发起 99 公益日项目，项目计划为 70 名贫困智力、肢体、多重残疾人提供专业的医疗康复服务。截止 2020 年底，项目共计募集 349431.17 元，项目正在执行中。

集善三星
爱之光行动

集善三星爱之光行动–儿童眼病

资助云南、甘肃、四川3个省

2020年共做650例手术

针对每一位眼病患儿，制定相应的治疗方案，不仅帮助孩子们康复，还为家庭减轻了负担。

项目资金

6418529.03元

集善三星爱之光行动-助学启能

项目资金

5356974.00元

项目运行时间为2019年7月至2020年7月，为特教学校进行无障碍改造，帮助残疾青少年更好的适应学校生活、走出困境。特教学校改造项目受益人为8所特校学校的师生共计657人。

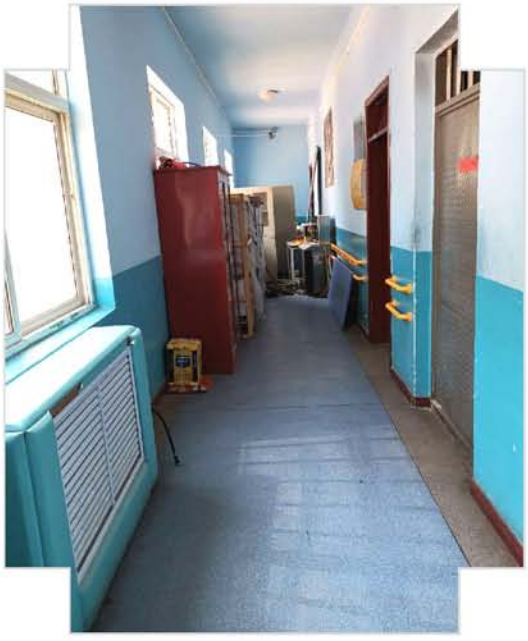

集善澳门基金会助力残疾人系列公益项目

集善澳门基金会助力残疾人-助听

资助甘肃、贵州等5个省区市

采购942台助听器、6套听力设备和100辆电动轮椅。
资助总计942名听力残疾人和100名肢体残疾人。
捐建6所听力检测机构，
培训12名听力师。

项目资金
2972843.00元

集善澳门基金会助力残疾人-无障碍改造

资助贵州、河南、山东、江西4个省

为四省3230户贫困残疾人家庭免费安装电热水器及淋浴喷头和配备卫浴无障碍辅具。

3230户残疾人受益。

项目资金

339925.00 元

集善澳门基金会助力残疾人-特殊艺术和就业

举办10场活动推介50名残疾人艺术家；
项目开展为进一步推动残疾人特殊艺术融合社会，挖掘残疾人艺术人才，带动发展，圆残疾人艺术梦想，丰富和活跃残疾人精神文化生活起到了助力作用。

项目资金
500000.00 元

阳光
伴我行

明门脑瘫儿童轮椅

资助山西、甘肃等24个省区市

资助9504辆残疾儿童轮椅及配件，通过全国26家单位为9千多名脑瘫、脑外伤、脊髓损伤、进行性肌营养不良、其他伴肢体功能障碍儿童的康复和护理提供帮助，切实解决脑瘫儿童家庭“出行难、护理难、负担重”的问题，让脑瘫儿童走出户外、融入社会、享受阳光。9千多名残疾人受益。

项目资金

10598991.12元

听觉口语法培训

用于推进 “听觉口语示范中心”的建设；
开展听觉口语教学线上康复教学，50名老师每日向170名听障儿童家庭提供远程家长培训指导和听觉口语康复教学；
开展听觉口语教学人员培训，全国27个省97人参加培训；
举办听觉口语教学线上研讨会，31个省级康复中心的50名业务管理人员及听觉口语教师代表参加研讨会。

项目资金

6750000.00元

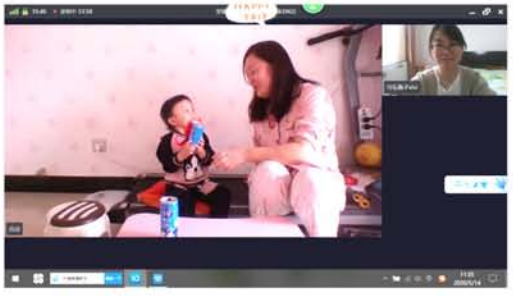

澳门霍英东
基金会项目

澳门霍英东基金会–助听

资助湖南、甘肃2个省

资助湖南省怀化市鹤城区、甘肃省武威市凉州区、甘肃省古浪县每地捐建1个，共3个“关爱基层听障服务机构”（以下简称“服务机构”）；
为每个“服务机构”培养2名，共6名听力技术人才；
为每地捐赠55台，共计165台助听器，帮扶165名听障及适应症人士，
并依托“服务机构”开展日常听障残疾康复服务工作，打造澳门霍英东基金会支持助听行动的永久性标志。

项目资金

113450.00 元

衣恋集善基金

幸福同行

资助河南、甘肃、山东等6个省

为542名贫困肢体残疾人适配安装假肢。
项目重质不重量，增加了功能性假肢的比例，不仅使受助者重新站立，还满足他们的劳动及体育锻炼需求，生活质量得到提高，项目也促进了社会残健共融。

项目资金

5857608.00 元

云南临沧市李玉珍假肢装配完成

融合教育

资助河南、河北等5个省区市

174917本图书，为残疾儿童青少年提供地图册，开拓他们的视野。

项目资金

6000352.60元

幸福温暖

资助河南

项目为河南省贫困残疾人资助5376件服装及174件配饰，改善他们的生活条件，与他们分享温暖和美丽。

项目资金

3063810.00 元

国际合作项目

康复国际

资助墨西哥

基于对全球新冠疫情的关注，2020年6月资助墨西哥国家工人社会保障和服务研究所2台呼吸机和2台移动式紫外线光触媒空气消毒机，支持墨西哥接治新冠肺炎患者和受新冠肺炎影响人群的医疗机构；捐赠设备已于2020年8月运抵墨西哥城并投入使用。

项目资金

344000.00 元

非限定性

非限定性项目

①用于“集善护卫”公益项目北京市朝阳区福寿苑养老照料中心的5000名受助人使用的易键呼设备提供十个月（每月10元）的通讯费用。

②用于在陕西省、甘肃省、贵州省、云南省等地开展集善扶贫健康行—麻风救助项目，资助4191名麻风患者及康复者提供口罩、消毒水，保证疫情期间贫困地区麻风患者及康复者的安全。

③捐赠湖北慈善总会用于新冠疫情防治及用于海南孤独症基地宣传片尾款。

④资助给河南省、云南省残疾人福利基金会、湖北省残疾人社会工作服务中心和哈尔滨市残疾人福利基金会“悦检有爱”公益项目经费。

⑤购买口罩，用于帮助湖北抗疫。资助中国妇女发展基金会，用于开展“母亲微笑行动”项目，48名患儿受益。

项目资金

5682467.35元

集善
财报

天正華會計師事務所

北京天正华会计师事务所（普通合伙）
Beijing TianZhengHua Certified Public Accountants

报告书 | REPORT

中国·北京

天正華會計師事務所

北京天正华会计师事务所（普通合伙）
北京市朝阳区东大桥路8号
尚都国际中心909室
电话 +86 10 5870 0585
传真 +86 10 5870 0738

天正华会计师事务所 报告专用章

审 计 报 告

正华会字[2021]27号

中国残疾人福利基金会：

一、审计意见

我们审计了中国残疾人福利基金会（以下简称“贵基金会”）财务报表，包括2020年12月31日的资产负债表、2020年度的业务活动表、现金流量表以及相关财务报表附注。

我们认为，后附的财务报表在所有重大方面按照民间非营利组织会计制度的规定编制，公允反映了贵基金会2020年12月31日的财务状况以及2020年度的业务活动成果和现金流量。

二、形成审计意见的基础

我们按照中国注册会计师审计准则的规定执行了审计工作。审计报告的“注册会计师对财务报表审计的责任”部分进一步阐述了我们在这些准则下的责任。按照中国注册会计师职业道德守则，我们独立于贵基金会，并履行了职业道德方面的其他责任。我们相信，我们获取的审计证据是充分、适当的，为发表审计意见提供了基础。

三、理事会对财务报表的责任

贵基金会理事会负责按照民间非营利组织会计制度的规定编制财务报表，使其实现公允反映，并设计、执行和维护必要的内部控制，以使财务报表不存在由于舞弊或错误导致的重大错报。

在编制财务报表时，理事会负责评估贵基金会的持续运营能力，披露与持续运营相关的事项（如适用），并运用持续运营假设，除非计划进行清算、终止运营或别无其他现实的选择。

理事会同时负责监督贵基金会的财务报告过程。

四、注册会计师对财务报表审计的责任

天正华会计师事务所

我们的目标是对财务报表整体是否不存在由于舞弊或错误导致的重大错报获取合理保证，并出具包含审计意见的审计报告。合理保证是高水平的保证，但并不能保证按照审计准则执行的审计在某一重大错报存在时总能发现。错报可能由于舞弊或错误导致，如果合理预期错报单独或汇总起来可能影响财务报表使用者依据财务报表作出的经济决策，则通常认为错报是重大的。

在按照审计准则执行审计工作的过程中，我们运用职业判断，并保持职业怀疑。同时，我们也执行以下工作：

（1）识别和评估由于舞弊或错误导致的财务报表重大错报风险，设计和实施审计程序以应对这些风险，并获取充分、适当的审计证据，作为发表审计意见的基础。由于舞弊可能涉及串通、伪造、故意遗漏、虚假陈述或凌驾于内部控制之上，未能发现由于舞弊导致的重大错报的风险高于未能发现由于错误导致的重大错报的风险。

（2）了解与审计相关的内部控制，以设计恰当的审计程序，但目的并非对内部控制的有效性发表意见。

（3）评价管理层选用会计政策的恰当性和作出会计估计及相关披露的合理性。

（4）对管理层使用持续运营假设的恰当性得出结论。同时，根据所获取的审计证据，就可能导致对贵基金会的持续运营能力产生重大疑虑的事项或情况是否存在重大不确定性得出结论。如果我们得出结论认为存在重大不确定性，审计准则要求我们在审计报告中提请报表使用者注意财务报表中的相关披露；如果披露不充分，我们应当发表非无保留意见。我们的结论基于截至审计报告日可获得的信息。然而，未来的事项或情况可能导致贵基金会不能持续运营。

（5）评价财务报表的总体列报、结构和内容，并评价财务报表是否公允反映相关交易和事项。

我们与理事会就计划的审计范围、时间安排和重大审计发现等事项进行沟通，包括沟通我们在审计中识别出的值得关注的内部控制缺陷。

天正华会计师事务所

（此页无正文）

北京天正华会计师事务所（普通合伙）

中国·北京

中国注册会计师

中国注册会计师

二〇二一年二月二十五日

3

附送1

资 产 负 债 表

编制单位：中国残疾人福利基金会　　2020年12月31日　　单位：元

资　产	行次	年初数	年末数	负债和净资产	行次	年初数	年末数
流动资产：				流动负债：			
货币资金	1	781,815,239.83	814,944,167.91	短期借款	23		
短期投资	2	990,000.00	990,000.00	应付款项	24	10,476,673.89	10,462,985.23
应收款项	3	1,794,696.40	600,133.24	应付工资	25	1,114,527.10	839,309.00
预付账款	4	10,508,933.75	11,247,077.30	应交税金	26		20,858.34
存　货	5	169,833,442.79	120,656,208.85	预收账款	27	377,550.00	377,550.00
待摊费用	6			预提费用	28		-
一年内到期的长期债权投资	7			预计负债	29		
其他流动资产	8			一年内到期的长期负债	30		
流动资产合计	9	964,942,312.77	948,437,587.30	其他流动负债	31		
				流动负债合计	32	11,968,750.99	11,720,702.57
长期投资：							
长期股权投资	10	37,490,444.47	36,570,900.74	长期负债：			
长期债权投资	11	-	-	长期借款	33		
长期投资合计	12	37,490,444.47	36,570,900.74	长期应付款	34		
固定资产：				其他长期负债	35		
固定资产原价	13	132,315,565.13	132,575,939.05	长期负债合计	36		-
减：累计折旧	14	38,404,276.77	43,340,483.54				
固定资产净值	15	93,911,288.36	89,235,455.51	受托代理负债：			
在建工程	16	3,477,431.00	3,477,431.00	受托代理负债：	37		
文物文化资产	17			负债合计	38	11,968,750.99	11,720,702.57
固定资产清理	18						
固定资产合计	19	97,388,719.36	92,712,886.51	净资产：			
无形资产：				非限定性净资产	39	761,577,193.29	753,655,942.25
无形资产	20	9,930.67	9,975.15	限定性净资产	40	326,285,462.99	312,354,704.88
受托代理资产：				净资产合计	41	1,087,862,656.28	1,066,010,647.13
受托代理资产	21						
资产总计	22	1,099,831,407.27	1,077,731,349.70	负债和净资产总计	42	1,099,831,407.27	1,077,731,349.70

单位负责人：　　复核：　　制表：

附送2

业务活动表

编制单位：中国残疾人福利基金会　　2020年度　　单位：元

项目	行次	上年数			本年数		
		非限定性	限定性	合计	非限定性	限定性	合计
一、收入							
其中：捐赠收入	1	6,597,519.36	840,126,738.98	846,724,258.34	293,779.40	838,250,997.23	838,544,776.63
会费收入	2	-		-	-		-
提供服务收入	3	-		-	-		-
商品销售收入	4	-		-	-		-
政府补助收入	5	-	3,000,000.00	3,000,000.00		3,000,000.00	3,000,000.00
投资收益	6	6,211,226.51		6,211,226.51	-909,643.73		-909,643.73
其他收入	9	30,769,080.09		30,769,080.09	27,448,688.03		27,448,688.03
收入合计	11	43,577,825.96	843,126,738.98	886,704,564.94	26,832,823.70	841,250,997.23	868,083,820.93
二、费用							
（一）业务活动成本	12	739,256,670.24	-	739,256,670.24	865,561,077.69	-	865,561,077.69
其中：捐赠项目成本	13	739,256,670.24		739,256,670.24	865,561,077.69		865,561,077.69
提供服务成本	14			-	-		
商品销售成本	15			-			-
政府补助成本	16			-			
税金及附加	17			-			-
（二）管理费用	21	19,362,038.23	-	19,362,038.23	20,245,170.21	-	20,245,170.21
（三）筹资费用	24	-929,319.53		-929,319.53	2,614,566.89		2,614,566.89
（四）其他费用	28	1,395,726.46		1,395,726.46	1,515,015.29		1,515,015.29
费用合计	35	759,085,115.40	-	759,085,115.40	889,935,830.08	-	889,935,830.08
三、限定性净资产转为非限定性净资产	40	736,267,109.16	-736,267,109.16	-	855,181,755.34	-855,181,755.34	-
四、净资产变动额（若为净资产减少额，以"-"号填列）	45	20,759,819.72	106,859,629.82	127,619,449.54	-7,921,251.04	-13,930,758.11	-21,852,009.15

单位负责人：　　复核：　　制表：

附送3

现金流量表

天正华会计师事务所 报告专用章

2020年度

编制单位：中国残疾人福利基金会　　单位：元

项　　目	行次	2020年
一、业务活动产生的现金流量：		
接受捐赠收到的现金	1	163,748,733.44
收取会费收到的现金	2	
提供服务收到的现金	3	
销售商品收到的现金	4	
政府补助收到的现金	5	3,000,000.00
收到的其他与业务活动有关的现金	6	28,555,853.33
现金流入小计	7	195,304,586.77
提供捐赠或者资助支付的现金	8	138,044,008.56
支付给员工以及为员工支付的现金	9	13,296,274.64
购买商品、接受服务支付的现金	10	
支付的其他与业务活动有关的现金	11	7,966,354.68
现金流出小计	12	159,306,637.88
业务活动产生的现金流量净额	13	35,997,948.89
二、投资活动产生的现金流量：		
收回投资所收到的现金	14	
取得投资收益所收到的现金	15	9,900.00
处置固定资产和无形资产所收回的现金	16	
收到的其他与投资活动有关的现金	17	
现金流入小计	18	9,900.00
购建固定资产和无形资产所支付的现金	19	264,353.92
对外投资所支付的现金	20	
支付的其他与投资活动有关的现金	21	
现金流出小计	22	264,353.92
投资活动产生的现金流量净额	23	-254,453.92
三、筹资活动产生的现金流量：		
借款所收到的现金	24	
收到的其他与筹资活动有关的现金	25	
现金流入小计	26	
偿还借款所支付的现金	27	
偿付利息所支付的现金	28	
支付的其他与筹资活动有关的现金	29	
现金流出小计	30	
筹资活动产生的现金流量净额	31	
四、汇率变动对现金的影响额	32	-2,614,566.89
五、现金及现金等价物净增加额	33	33,128,928.08

单位负责人：　　复核：　　制表：

6

中国残疾人福利基金会2020年大事记

1月

●2020年1月10日，“集善扶贫健康行”红旗·孤独症扶贫训练营座谈会在我会孤独症儿童（南方）康复基地召开。我会、海南省残联、海南省残疾人基金会、海口市残疾人联合会以及海南方元特殊儿童康复服务中心等相关工作人员参加座谈会。此次训练营为期三个月，共计完成8400余课时，组织6次集体课外活动，280余人次参与。

●2020年1月10日至11日，“集善扶贫健康行”骨关节置换项目第16省启动仪式在黑龙江省哈尔滨市和大庆市拉开帷幕。我会、中国骨科医师协会、中国康复研究中心、黑龙江省、哈尔滨市、大庆市等有关领导、专家及医护人员参加仪式。仪式后，项目组专家及工作人员到骨科病房了解贫困患者病程和家庭基本情况，为部分患者制定治疗方案并实施手术。

2月

●2020年2月3日，我会与“木槿”爱心团队共同捐赠湖北武汉危重疫区的护目镜、防护服等3168件医用防护物资空运到北京海关，并运至湖北定点医院。

●2020年2月5日，我会接受艾斯特制冷与太阳能技术（北京）有限公司捐赠20万元人民币，接受北京思迪商贸有限公司捐赠价值14889.60美元的防疫物资，专项用于新型肺炎疫情防控工作。

●2020年2月13日，我会接受来自土耳其IPE DANISMANLIKVE TERCUMANLIK SERVISLERI LTD.STI.捐赠价值29700美元的医用口罩6.6万件，专项用于新型肺炎疫情防控工作。

●2020年2月18日，我会接受中国工商银行土耳其股份有限公司捐赠价值为86000美元的医用防护口罩20000件，用于新型肺炎疫情防控工作。

●2020年2月23日至24日，我会接受大王（南通）生活用品有限公司捐赠价值5万元的成人纸尿裤112箱，拨付华中科技大学同济医学院附属协和医院（西院）；接受山东太阳鸟服饰有限公司捐赠价18万元的一次性非医用防护服2000件，通过湖北省慈善总会拨付武汉市、孝感市、荆州市、黄冈市、襄阳市、鄂州市和随州市七地的残疾人机构，用于新冠肺炎疫情防控工作。

●2020年2月27日，中天宏大董事长郑德斌先生

向我会捐赠火山岩大米100吨，价值220万元，由菜鸟旗下丹鸟物流免费承运，发往湖北黄冈市黄州总医院、襄阳市慈善总会。

●2020年2月28日，我会接受陕西三八妇乐科技股份有限公司捐赠价值1008000元的三八舒欣卫生巾450箱；贵州福泉福临生物科技有限公司捐赠价值1015300元的福临十八秒贴敷湿巾56箱、艾尚闺蜜月经期护理专用湿巾25箱。资助武汉市普仁江岸医院、湖南省援助黄冈医疗队的医护人员。

3月

●2020年3月1日，我会接受中国信鸽协会捐赠价值100万元的冲锋衣2106件，拨付武汉市江岸方舱医院900件，武汉市汉阳方舱医院600件，武汉市普仁江岸医院606件，用于新冠肺炎疫情防控工作。

●2020年3月2日，我会联合维达商贸有限公司北京分公司为鄂州市中心医院捐赠了270箱Libresse薇尔卫生巾。

●2020年3月5日至6日，我会接受乐金生活健康贸易（上海）有限公司捐赠价值590791.66元人民币的洗护用品73510件；接受菲诗小铺（上海）化妆品销售有限公司捐赠价值114680元的洗护用品22000件；接受中国工商银行科威特分行捐赠价值208433元的一次性口罩132450件；均用于新冠肺炎疫情防控工作。其中拨付武汉市精神卫生中心洗护用品14964件，拨付武汉市普仁医院洗护用品38000件，拨付武汉市第六医院洗护用品25469件，拨付武汉市新洲区妇幼保健院洗护用品17077件，拨付湖北省残联一次性口罩132450件。

●2020年3月，我会接受黄山揽胜天下户外用品有限公司捐赠价值105万的696件冲锋衣，送达湖北省荣军医院。

●2020年3月9日至10日，我会接受中国信鸽协会捐赠现金4390124.02元人民币，定向用于武汉市金银潭医院和湖北省中西医结合医院新冠肺炎疫情防控工作。

●2020年3月15日至16日，我会接受中国信鸽协会捐赠价值129200元的隔离衣3800套，运达武汉市金银潭医院，用于新冠肺炎疫情防控工作。

●2020年3月17日至18日 ，我会接受北京好物智造品牌管理有限公司捐赠价值18012元的一次性医用口罩3950件，运达湖北省残疾人联合会；接受北京鸟网国际生态文化发展有限公司捐赠价值106000元的15168盒自热米饭和沈阳榆园食品工业有限公司捐赠价值6144元的804盒自热米饭，分别运达通山县人民医院、五峰县人民医院、荆州市第五人民医院、宜昌市第五人民医院、宜城市中医院、黄冈市浠水县第二人民医院、宜昌市第一人民医院、宜昌市秭归县人民医院、咸宁市中心医院、咸宁市妇幼保健院、公安县中医医院、三峡大学附属仁和医院、湖北省中医院、武汉市汉口医院、宜城市人民医院、安陆市第二人民医院共16家医疗机构，用于新冠肺炎疫情防控工作。

●2020年3月30日，“集善乐业·凡星”培育残疾人淘小铺首期培训开班。该项目既是我会携手阿里巴巴集团的一次助残扶贫新尝试，也是“集善乐业”项目与淘小铺业务相结合的一次创新实践，旨在通过网络为残疾人提供一键开店、轻松创业的机会。

4月

●2020年3月31日至4月1日 ，我会接受北京智远弘业机器人科技有限公司捐赠价值660000元的火山岩稻30000公斤，接受宏大火山岩（北京）米业有限公司捐赠价值440000元的火山岩稻米20000公斤，接受中模（北京）赛事文化发展有限公司捐赠价值550000元的火山岩稻米25000公斤，运达黄冈市黄州总医院和襄阳市慈善总会；接受盐城市莲慈康复设备有限公司捐赠价值300100元一次性医用口罩10000个，84消毒液3000瓶，防护服50套，翻身护理床40张，运达定西博爱康复医院；用于新冠肺炎疫情防控工作。

●2020年4月9日至4月10日 ，我会接受个人通过银行转账汇款捐赠资金23050元，用于新冠肺炎疫情防控工作。拨付湖北省残疾人联合会韩国KF94口罩4000只，拨付湖北省残疾人康复中心文具盒50个，铅笔50板，用于新冠肺炎疫情防控工作。

●2020年4月15日，“淘小铺凡星计划爱心帮扶”项目启动会议召开。我会理事长王乃坤，全国总工会原副主席、书记处书记张世平，阿里巴巴公益基金会理事长、阿里巴巴脱贫基金执行秘书长孙利军，中国肢残人协会主席王建军、副主席汪凯燕及残疾人代表等参加线上启动仪式。

●2020年4月16日至17日，我会接受黄山揽胜天下户外用品有限公司捐赠价值118000元的医用口罩5000个和民用一次性隔离服1000件拨付湖北省残疾人联合会，接受价值1051756元的冲锋衣696件拨付湖北省荣军医院；接受北京万升康达经贸有限公司捐赠价值人民币3980元的一次性防护口2000个拨付中国康复研究中心；接受北京拓新盛达科技有限公司捐赠价值13000元的84消毒液26桶拨付中国康复研究中心、北京按摩医院和中国残疾人体育运动管理中心；用于新冠肺炎疫情防控工作。

●2020年4月15日，我会向意大利援助价值200万元的医用防护物资，包括50000只N95口罩、2800套医用防护服、10000个医用防护眼镜。

5月

●2020年5月6日至7日，我会接受定西市康复辅具中心捐赠价值5600元的一次性口罩400个，84消毒液120瓶，一次性按摩床单2000套，拨付临洮盲人按摩中心，用于新冠肺炎疫情防控工作。

●5月10日至11日 ，我会接受北京宜生无忧科技有限公司捐赠价值11333元韩国FK94口罩300个、医用外科口罩1700个，用于新冠肺炎

疫情防控工作。

●2020年5月15日，“凤凰健康助残”项目支持的湖州市康复辅具展示服务中心启用仪式在湖州市残疾人联合会举行。我会副秘书长沈伟俊、浙江省残疾人福利基金会理事长陈玉国、湖州市政协副主席钟鸣和上海凤凰企业（集团）股份有限公司总经理郭建新等参加仪式。

●2020年4月22日，按照民政部社会组织管理局下发《关于充分发挥全国性社会组织作用助力湖北省解决特色农产品滞销问题的通知》精神，我会落实购买蘑菇4137包，价值413700元；橄榄油1436盒，价值499728元；总价值913428元。该批物资用于资助湖北、云南、四川、甘肃、广东5省30所麻风病院（村）和南方孤独症康复基地。

●2020年5月20日，“爱的阳光”孙文启文化助残慈善基金签约活动在京举行。中宣部原副部长、中国文联原党组书记胡振民，我会理事长王乃坤，中国残疾人事业新闻宣传促进会副会长兼秘书长郭利群，著名画家孙文启、刘曦林，我会副理事长许小宁、秘书长张雁华，中国文化报社、华夏时报、中国残疾人杂志社等新闻媒体负责人、记者以及残疾人文化工作者出席活动。

6月

●2020年6 月6日，由中国残疾人事业新闻宣传促进会、北京跨港通世贸国际贸易有限公司主办的爱心扶贫助残活动在京举行。北京跨港通世贸国际贸易有限公司向我会捐赠70万元，用于开展“爱的阳光”共享芬芳共铸小康巡演展览活动。

7月

●2020年7月24日，西安鸿鹰动画制作公司董事长王磊和北京智盛联和数字科技有限公司总经理张云天拜访我会，我会领导与两家企业围绕如何推动“残疾人高端就业”进行交流沟通。

●2020年7月27日，我会召开2020年度上半年工作总结会。理事长王乃坤、监事长薄绍晔和副理事长许小宁出席大会，会议由张雁华秘书长主持。基金会各部门从新冠肺炎疫情防控和业务工作开展两方面对上半年的工作进行了总结。

8月

●2020年8月5日，我会召开信息工作会议，就官方网站运营、信息披露、网络安全以及新媒体推广等内容进行了研究部署。会领导以及各部门负责人、信息员参加了会议。

●2020年8月9日至8月10日 ，我会接受来自北文数字（北京）文化科技有限公司捐赠205617.5元，拨付北京市门头沟区斋堂镇人民政府，用于新冠肺炎疫情防控工作；我会采购价值245000元人民币的韩国KF94口罩10000只，拨付湖北省残疾人联合会和中国残疾人体育运动管理中心各5000只，用于新冠肺炎疫情防控工作。

●2020年8月10日，“包容美力计划”（庆阳）残疾人就业培训开班仪式在甘肃省庆阳市残疾人创业就业示范基地举行。我会“集善乐业”项目联合办公室主任刘亚衡，京东全国客服中心欧莱雅包容美力项目招聘负责人刘实、SOHO项目负责人运营经理陈超群、西峰区温泉镇残联理事长董小龙及来自当地的50余名残疾学员共同参加了此次开班仪式。

●2020年8月12日，“新盛医疗助行”项目捐赠仪式在陕西省宝鸡市高新区惠生活养老服务中心举行。江阴市新盛医疗有限公司向我会捐赠100辆手动轮椅车，帮助宝鸡市100名贫困肢体残疾人走出家门。

●2020年8月17日，我会召开2020年99公益日规则学习分享会。我会秘书长张雁华，各部门99公益日项目负责人参加会议。

●2020年8月17日至18日，我会接受北京思迪商贸有限公司捐赠价值152000元4000件医用隔离衣，运达湖北宜昌第五人民医院、湖北省钟祥市人民医院等11家医疗机构；接受山西天美新天地购物中心有限公司共捐赠价值57600美元18000个FFP3医用口罩，运达宜城市中医医院、湖北省远安县人民医院等18家医疗机构；用于新冠肺炎疫情防控工作。

9月

●2020年9月14日，“包容美力计划”（宁夏银川）残疾人就业培训开班仪式在“集善乐业”残疾人网络就业（宁夏银川）基地举行。

●2020年9月16日，“集善扶贫健康行”骨关节项目在安徽省六安市金寨县中医医院骨科开展。专家组成员于9月16日下午抵达金寨县开展教学查房及患者术前准备工作。9月17日—18日在院为患者进行集中手术治疗。

●2020年9月23日，我会调研组赴佳能医疗系统（中国）有限公司总部，双方就“集善扶贫健康行”系列项目进行了合作洽谈。

●2020年9月24日，“母亲微笑行动”走进甘肃启动仪式在兰州大学第一医院举行。本次活动由我会和中国妇女发展基金会共同主办，为来自甘肃省13个地市以及玉树、西藏的近200名唇腭裂患者，进行免费筛查及手术。

●2020年9月24日至26日，由内蒙古自治区残疾人联合会、内蒙古自治区残疾人福利基金会和内蒙古自治区肢残人协会联合主办，安徽金百合医疗器械有限公司支持的 “沙漠印象”金百合杯首届（2020）残障人轮椅挑战者大会，在内蒙古阿拉善左旗腾格里沙漠梦想公园（英雄会场）举行，我会宣传活动部主任负责人参加活动。

●2020年9月26日，“集善阳光鹿童”贫困脑瘫儿童救助公益项目2020年爱心义诊九州行活动在苏州启动。我会秘书长张雁华、原北京协和医院儿童脑瘫康复领域专家李光玉、阳光鹿童中心主任刘宏波等参加活动。

●2020年9月27日，我会组织召开第四届监事会第五次会议。薄绍晔监事长主持会议，王乃坤理事长等理事会主要领导和监事出席，会议听

取了2020年上半年度基金会整体工作情况、财务工作情况、法律监管工作及项目监管情况的汇报。

●2020年9月29日，由我会支持，中国残疾人事业新闻宣传促进会主办的“爱的阳光”共享芬芳共铸小康全国大型网络公益巡演启动仪式在京举行。我会秘书长张雁华，中国残疾人事业新闻宣传促进会副秘书长徐钢，中国网代表奚婷，张家口市残联党组成员、副理事长梁岩磊，中共赤城县委常委、副县长王玉辉，副县长尚宏伟等参加仪式。

10月

●2020年10月12日，由我会“爱的阳光”孙文启文化助残慈善基金支持，中国残疾人事业新闻宣传促进会主办，仁美书画院承办的“爱的阳光”助残脱贫·决胜小康残健融合书画邀请展在北京恭王府举行。中宣部原副部长、中国文联原党组书记胡振民，我会秘书长张雁华，恭王府副馆长王静，中国美协双年展办公室副主任吕岩峰，知名画家孙文启等出席开幕仪式。

●2020年10月14日，“集善扶贫健康行”捐赠仪式在北京会议中心举行。上海傲意信息科技有限公司向我会捐赠50台双通道智能仿生手，价值250万元，用于开展“集善扶贫健康行”公益项目。我会张雁华秘书长参加捐赠仪式。

●2020年10月15日至17日，我会、中国康复研究中心（北京博爱医院）和四川省八一康复中心（四川省康复医院）联合组织的骨科专家组在四川省甘孜藏族自治州、阿坝藏族羌族自治州的金川县、甘孜县、炉霍县等地开展“集善扶贫健康行”骨关节置换项目精准筛查专项活动。

●2020年10月16日至17日，全国希望之家脊髓损伤者关爱联盟协调发展年会在大连举行。中国肢残人协会主席王建军、我会秘书长张雁华、大连市残联理事长姜利、康乐保中国失禁护理事业部负责人王莉，以及康复、护理领域专家和伤友组织代表等参加会议。

●2020年10月20日至24日，中国康复研究中心（北京博爱医院）关节病诊疗中心主任、教授曲铁兵，副主任、教授刘克敏，山西白求恩医院（山西医学科学院）教授刘强等，奔赴四川省雅江县，开展“集善扶贫健康行”骨关节置换项目精准筛查专项活动。

11月

●2020年11月9日，我会孤独症儿童（南方）康复基地第九次领导小组工作会议召开。我会副秘书长刘玉文、张锐，海南省残疾人基金会理事长杨庆山，海口市残联理事长蔡志森等参加会议。会议听取了基地自2018年开业以来的管理运营、新冠疫情防疫、新入驻物业的工作情况。

●2020年11月12日，“集善扶贫健康行”骨关节置换项目启动仪式在乌兰察布市中医蒙医医院举行。我会、中国康复研究中心、内蒙古自

治区残疾人福利金会、乌兰察布市政府、乌兰察布市中医蒙医医院有关领导和项目专家组、乌兰察布市中医蒙医医院医护人员及媒体记者等参加启动仪式。

●2020年11月18日，“集善扶贫健康行”眼病复明项目启动仪式在赤峰市朝聚眼科医院隆重举行。内蒙古霍煤亿诚能源有限公司向我会捐赠30万元，资助赤峰市270例贫困白内障患者实施复明手术。

12月

●2020年12月1日，“安心托付”项目捐赠仪式在北京市丰台区看丹老年公寓举行。大王（南通）生活用品有限公司向我会捐赠100万元款物，免费为重庆、厦门、山东、浙江、河北、吉林等6个地方残基会和北京市丰台区看丹老年公寓贫困残疾人、脊髓损伤患者、尿失禁患者等人群提供安托成人护理用品。

●2020年12月3日，“集善扶贫健康行”义肢配备项目捐赠仪式在广州举行。上海傲意信息科技有限公司向我会和广东省残疾人公益基金会捐赠 16 台智能仿生手，价值172万元，为广东省16 位手部截肢残疾人安装智能仿生手。

●2020年12月16日，“集善扶贫健康行”骨关节置换项目启动仪式在大同市第五人民医院举行。专家组为来自大同地区的6名贫困骨关节病患者顺利实施了手术。我会、中国康复研究中心、山西省残疾人基金会、大同市政府、大同市卫健委、大同市残疾人联合会、大同市第五人民医院有关领导和项目专家组、大同市第五人民医院医护人员及媒体记者参加启动仪式。

●截至2020年12月18日16时，我会接受新冠肺炎疫情防控定向捐赠款物合计13194796.11元人民币，188189.6美元。其中现金4831238.45元人民币，物资价值8363557.66元人民币，物资价值188189.6美元。已拨付支出款物合计16389196.11元人民币，美元188189.6元。其中支出现金5808188.45元人民币，拨付物资价值10581007.66元人民币，拨付物资价值188189.6美元。

●2020年12月18日，“凤凰健康助残”项目河北启动仪式在石家庄市残疾人综合服务中心举行。我会副秘书长沈伟俊，河北省残联党组书记、理事长师振军，石家庄市委常委、宣传部部长、统战部部长王韶华，上海凤凰集团常务副总经理范京等参加仪式。

●2020年12月14日至16日，由中共北京市委社会工作委员会和北京市民政局共同举办的北京社会企业家精神及能力建设研修培训班暨第二届北京社会企业授牌仪式在京举行，我会集善乐业（北京）信息技术服务有限公司凭借对“集善乐业”残疾人网络就业项目的成功运营入围2019年北京社会企业，被认证为“三星级社会企业”（最高等级）。

集善有您

中国残疾人福利基金会合作伙伴

康乐保

LG生活健康

三菱商事

日本邮船

三菱重工

三菱电机

三菱化学控股

山东太阳鸟服饰有限公司

北京斯利安药业有限公司

安踏体育用品有限公司

亚瑞科国际广告传媒（北京）有限公司

中国银联

中国信鸽协会

中国工商银行

巧儿宜（中国）有限公司

阿里巴巴集团

腾讯公益

新浪微公益

明门集团

支付宝公益

北京东大正保科技有限公司

国家开发银行

佳通轮胎（中国）投资有限公司

卡博特公司

中国进出口银行

世界儿童基金会

如新（中国）日用保健品有限公司

瑞银集团

西藏冰川矿泉水有限公司

达芙妮投资（集团）有限公司

爱尔眼科医院集团

国家开发投资公司

科利耳公司

中国第一汽车集团公司

香江社会救助基金会

广东凯洋医疗科技集团有限公司

天津正天医疗器械有限公司

北京2022年冬奥会官方合作伙伴
Official Partner of the Olympic Winter Games Beijing 2022

排名不分先后

Partners of China Foundation for Disabled Persons

索诺瓦听力技术（上海）有限公司

上海烟草集团有限责任公司

深圳海王集团有限公司

北京爱德发科技有限公司

北京博奥晶典生物技术有限公司

瑞声达助听设备贸易（上海）有限公司

中国联通

北京亮耳听力技术有限公司

北京迎政时装有限公司

中远海运慈善基金会

西万拓听力技术（苏州）有限公司

交通银行股份有限公司

深圳市奥笛声学科技有限公司

中国大冢制药有限公司

西安杨森制药有限公司

大王（南通）生活用品有限公司

北京国泰康扶国际贸易有限公司

杭州爱听科技有限公司

北京华星康泰科技发展有限公司

黄山揽胜天下户外用品有限公司

维他奶（上海）有限公司

维达商贸有限公司

江阴市新盛医疗器材设备有限公司

中国衣恋集团

中国狮子联会

瑞安房地产

方树福堂基金

澳门基金会

香港赛马会

三六一度体育用品

羲和国际餐饮机构

好丽友

三星财产保险

奥托博克

LDS慈善协会

澳門霍英東基金會

中国三星

排名不分先后

支持我们的伙伴

2020年，一路走来，中国残疾人福利基金会在残疾人康复、教育、就业、扶贫、文化、艺术、体育等领域开展工作，“弘扬人道，奉献爱心，全心全意为残疾人服务”宗旨的履行，离不开社会各界爱心人士的鼎力支持。展望未来，我们将持续与您携手，搭建服务残疾人兄弟姐妹的平台和网络，汇集爱的力量，促进残疾人慈善事业的发展。在此，向2020年中并肩前行的爱心伙伴们致敬！

宇旭时装（上海）有限公司

上海卿畅医疗器械销售中心

芜湖明佳医疗器械有限公司

湖南爱眼公益基金会

西安杨森制药有限公司

艾斯特制冷与太阳能技术（北京）有限公司

欧莱雅（中国）有限公司

中国信鸽协会

北京康比特体育科技股份有限公司

维他奶（上海）有限公司

北京田林贸易有限公司

乐高玩具（上海）有限公司

明门（中国）幼童用品有限公司

北京跨港通世贸国际贸易有限公司

康乐保（中国）医疗用品有限公司

杭州爱听科技有限公司

腾讯公益慈善基金会

马鞍山昶明科技发展有限公司

海南众合天下科技有限公司

江西省康瑞房地产开发有限公司

江西省中春物资集团有限公司

北文数字（北京）文化科技有限公司

中远海运慈善基金会

澳门霍英东基金会

湖南怀仁大健康产业发展有限公司

中国第一汽车集团有限公司

江阴市新盛医疗器材设备有限公司

北京嘀嘀无限科技发展有限公司

大王（南通）生活用品有限公司

北京五八公益基金会

三星（北京）安防系统技术有限公司

上海三星半导体有限公司

东莞三星视界有限公司

三星电子(苏州）半导体有限公司

三星（无锡）电子材料有限公司
三星信息技术服务（北京）有限公司
三星贸易（上海）有限公司
三星电机（深圳）有限公司
三星国际物流（北京）有限公司
天津三星视界移动有限公司
苏州三星电子家电有限公司
三星（天津）电池有限公司
天津三星视界有限公司
天津三星电子有限公司
三星重工业（宁波）有限公司
三星物产建设（上海）有限公司
苏州三星电子电脑有限公司
苏州三星显示有限公司
天津三星电机有限公司
苏州三星电子液晶显示科技有限公司
三星重工业（荣成）有限公司
三星（中国）半导体有限公司
三星（中国）投资有限公司
三星高新电机（天津）有限公司
三星法绅贸易（上海）有限公司
天津三星LED有限公司
三星半导体（西安）有限公司
三星环新（西安）动力电池有限公司
三星工程建设（上海）有限公司
三星财产保险（中国）有限公司
北京杰尔思行广告有限公司
如新（中国）日用保健品有限公司
内蒙古霍煤亿诚能源有限公司
大连板桥医疗器械有限公司
上海煜璞贸易有限公司
交通银行股份有限公司
北京秀水街房地产开发有限责任公司
上海九州通医药有限公司
上海毓朗贸易中心（有限合伙）
深圳市璜瑞珠宝有限公司
澳门基金会
EVEREST SHOE LIMITED
CABOT CORPORATION FOUNDATION INC
中国工商银行科威特分行
山东太阳鸟服饰有限公司
日照华斯特林科技有限公司
贵州福泉福临生物科技有限公司
陕西三八妇乐科技股份有限公司
北京智远弘业机器人科技有限公司
宏大火山岩（北京）米业有限公司
北京中天宏达物业服务有限公司
中模（北京）赛事文化发展有限公司
北京拓新盛达科技有限公司
北京万升康达经贸有限公司
北京好物智造品牌管理有限公司
菲诗小铺（上海）化妆品销售有限公司
乐金生活健康贸易（上海）有限公司
北京宜生无忧科技有限公司

定西市康复辅助中心

盐城市莲慈康复设备有限公司

维达纸业（北京)有限公司

黄山揽胜天下户外用品有限公司

悠济医疗科技（上海）有限公司

北京三角洲机器人科技有限公司

椅夫健康（厦门）智能科技有限公司

衣恋时装（上海）有限公司

上海凤凰设备租赁有限公司

北京国泰康扶国际贸易有限公司

中国大冢制药有限公司

北京思迪商贸有限公司

山西天美新天地购物中心有限公司

沈阳榆园食品工业有限公司

北京鸟网国际生态文化发展有限公司

北京九维文化传媒有限公司

中图北斗文化传媒（北京）有限公司

中图北斗图书发行（北京）有限公司

包头市京京医疗器械有限责任公司

比利时杨森制药有限公司

IPE DANISMANLIK TERCUMANLIK SERVISLERI LTD.STI.

ICBC TURKEY BANK A.S中国工商银行土耳其股份有限公司

因篇幅有限，在此只能列出2020年向基金会捐赠的爱心机构，我们还接收到社会各界爱心人士的个人捐赠，在此一并表示感谢！

中国残疾人福利基金会
网站

中国残疾人福利基金会
微信公众号

中国残疾人福利基金会
抖音号

中国残疾人福利基金会
微博

弘扬人道　奉献爱心
全心全意为残疾人服务

中国残疾人福利基金会
China Foundation for Disabled Persons

地址：北京市东城区北池子大街44号
邮编：100006
电话：（8610）85920220
传真：（8610）85920214
网址：www.cfdp.org

捐款账号

户名：中国残疾人福利基金会
开户银行：中国光大银行北京朝内支行
人民币捐赠账号：0835 0212 0100 3045 58140
美元捐赠账号：3502 1488 8000 0012 80
欧元捐赠账号：3502 3888 0000 00354
港币捐赠账号：3502 1388 0000 00521